



A Tribuna nos anos 60

Barcos pesqueiros

Os pescadores de Vicente de Carvalho não estavam nada contentes. É que a Capitania dos Portos multava os barcos que não tinham licença de tráfego. Os pescadores, por sua vez, alegavam que tinham dificuldades em pagar NCr\$ 13,80 por barco e queixavam-se de que o pescado não era suficiente nem para subsistência familiar.

Eleições

Para as eleições de 15 de novembro, moradores da Praia de Santa Cruz dos Navegantes (conhecida como Pouca Farinha) pediam a instalação de uma urna no local, alegando os transtornos que enfrentavam em dias de pleito, como dificuldades de transporte.



Leitura rápida

Guarujá I Reuniões do Conseg mudam de data

As datas das reuniões do Conseg) de Guarujá foram alteradas. Os encontros, que antes eram realizados na última quinta-feira do mês, foram alterados para a segunda quinta-feira.

Guarujá II Caec oferece 263 vagas para munícipes

O Centro de Atividades Educacionais e Comunitárias (Caec) João Paulo II, localizado na rua Engenheiro Sílvio Fernandes Lopes, 281, ainda recebe inscrições para 14 cursos entre profissionalizantes e prática esportiva para adultos e crianças. São 263 vagas no total. Os interessados devem comparecer ao Caec das 8 às 13 horas.



Poupatempo Móvel ficará até dia 29 em Vicente de Carvalho

DA REDAÇÃO

Instalado na Praça 14-Bis, em Vicente de Carvalho, o Poupatempo Móvel do Governo do Estado vai atender a população de Guarujá até o próximo dia 29.

O horário de funcionamento é das 10 às 16 horas, de segunda a sábado. No local, a população pode solicitar serviços de emissão de RG, Carteira de Trabalho e Atestado de Antecedentes Criminais, entre outros. A meta é de atender cerca 300 pessoas por dia.

Mais de 5,6 mil atendimentos foram registrados pelo Poupatempo Móvel em sua primeira visita à Cidade, entre os dias 25 de maio e 13 de junho. O ônibus do programa, que ficou no estacionamento do Paço Municipal, realizou 3,3 mil serviços e forneceu mais de 2,2



O Poupatempo oferece vários tipos de serviços para a comunidade

mil orientações sobre todos os serviços que oferece.

A emissão de RG foi o serviço mais procurado pela população, com 1,8 mil solicitações, ou seja, mais de 56% do total de serviços prestados. Em se-

gundo lugar ficou a Carteira de Trabalho, com 686 emissões. Foram realizados ainda 374 acessos ao *e-poupatempo*, 226 pagamentos na Nossa Caixa e 156 Atestados de Antecedentes Criminais.



CÂMARA Tamburus substitui Ituo Sato

ALESSIO VENTURELLI

DA REDAÇÃO

Em substituição ao vereador Ituo Sato (PP), que solicitou afastamento temporário do cargo, "para cuidar de assuntos pessoais", o médico e ex-vereador Wanderley Tamburus (PP) foi empossado ontem na Câmara de Guarujá, na condição de suplente do colega de partido. Ele deverá ficar pelo menos um mês no cargo, até a volta de Sato.

Em seu discurso de posse, Tamburus - que é irmão gêmeo do ex-prefeito Waldir Tamburus (1989-1992) - disse estar alegre por voltar ao Legislativo. "Devo dar continuidade aos trabalhos do vereador Sato e quem sabe, antes do término desse breve período, apresentar um projeto desenvolvido por nós, em conjunto".

Nos bastidores, comentase que a saída de Ituo Sato é fruto de um acerto partidário, pactuado no início da atual Legislatura, onde ficou estabelecido um rodízio entre os dois colegas no cargo.

ÉDISON BARAÇAL

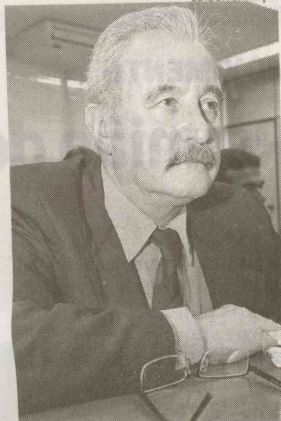

Tamburus assumiu por um mês



A Tribuna
Quarta-feira, 12 de Agosto de 2009

IMPASSE. A unidade, que depende das subvenções, abriga 100 crianças carentes do Jardim Virgínia

Sem os recursos da Prefeitura, creche de Guarujá fecha as portas

Clipping Diário

ALESSIO VENTURELLI
DA REDAÇÃO

Sem receber as subvenções financeiras da Prefeitura há três meses, a Creche Amor em Gotas, localizada no Jardim Virgínia, em Guarujá, decidiu fechar as portas ontem, deixando 100 crianças sem atendimento. De acordo com o fundador e responsável pela instituição, Luigi Crachi, a interrupção das atividades ocorreu após ele ter sido informado, pelo secretário municipal de Governo, Ricardo Joaquim Augusto Oliveira, de que não havia previsão para a regularização do repasse, de R\$ 25 mil por mês, acumulado atualmente em R\$ 45 mil.

"Não sei se é proposital, ou por falta de competência, mas eles não nos dão uma perspectiva de pagamento e eu não tenho mais condições de arcar com os custos da escola", justificou ele, comentando que há 45 dias vem entrando em contato com a Administração Municipal, em busca de uma solução para o problema.

"Já falamos com a Secretaria da Educação, com a Secretaria de Assuntos Jurídicos e, na (última) segunda-feira, com a Secretaria de Governo. O discurso é sempre o mesmo: vamos ver, vamos estudar, mas nada é resolvido de fato. Só nos enrolam", criticou Crachi, lembrando que ao longo dos cinco anos em que mantém o convênio com a Prefeitura, nunca passou por problema semelhante.

"Todas as questões sempre foram solucionadas de maneira inteligente, coerente e com o pé no chão. Por isso, me estranha a forma como eles estão lidando conosco agora".

Dívida

Valor acumulado dos repasses não efetuados à unidade do Jardim Virgínia pela Administração Municipal foi calculado em R\$ 45 mil

INDIGNAÇÃO

Surpreendidas com o repentino fechamento da unidade e sem terem agora onde deixar seus filhos enquanto trabalham, as mães de alunos já se mobilizam para cobrar uma solução da Prefeitura. Reunidas na tarde de ontem, elas combinaram de fazer uma manifestação de protesto amanhã, às 8 horas, em frente ao Paço Municipal Moacir dos Santos Filho.

"Vamos perguntar à prefeitura quem é que vai cuidar dos nossos filhos enquanto nós trabalhamos", disse a vendedora Isabella Cristine Pereira da Silva, de 30 anos, salientando que tem dois filhos matriculados na creche e teve que faltar ontem no emprego para cuidar das crianças. "Cheguei a pedir uma licença no trabalho, mas eles negaram. Não sei mais o que fazer. Eu não tenho com quem deixar meus filhos".

Dilema semelhante está sendo enfrentado também pela professora Fernanda Fernandes Lima, 33 anos. A exemplo de Isabella, ela depende da creche para poder trabalhar e conta que ontem chegou atrasada no emprego, pois, antes, teve que encontrar alguém para cuidar da filha de três anos. "A gente precisa de ajuda urgente, porque não dá para ficar desse jeito".



Inconformados com a situação, os pais das crianças matriculadas na creche farão um protesto amanhã

Prefeitura aponta 'falhas e desencontros'

Contatada por *A Tribuna*, a assessoria de imprensa da Prefeitura de Guarujá afirmou que a retenção do pagamento deve-se a "falhas" identificadas na prestação de contas da creche e também a "desencontros de dados entre o projeto (a que a entidade se comprometeu a fazer junto à Prefeitura) e o (que de fato é) praticado pela mesma". Ainda assim, a Administração Municipal disse que "busca esforços para que a instituição não interrompa seus trabalhos".

Apesar do reconhecimento por parte da Prefeitura, o fundador e responsável pela creche negou que haja irregularidades na prestação de contas da Amor em Gotas, bem como

no projeto executado por sua equipe. "Se houve algum erro, foi deles", rebateu Luigi Crachi, explicando que "as falhas" e "desencontros" a que a Prefeitura se refere resulta de um equívoco, cometido pela própria Administração Municipal, no valor dos repasses efetuados à entidade durante o ano passado.

"Eles alegam agora que repassaram R\$ 54 mil a mais, ao longo do ano passado e querem que eu devolva esse dinheiro à vista", revela Crachi, contando que chegou a acertar uma proposta de pagamento com a administração.

"Assim que fui informado disso, eu concordei, disse que não tinha problema e propus um

parcelamento (do suposto débito). Só que, depois de alguns meses, eles mudaram de ideia, e passaram a cobrar o pagamento integral", afirma Crachi, justificando que todo o dinheiro repassado pela Prefeitura no ano passado "foi aplicado pela entidade", que não dispõe desse montante no momento.

"Nós achávamos que esse dinheiro era nosso. Não foi um débito provocado por nós", disse ele, que espera por "uma solução de bom senso por parte da atual Administração Municipal", visto que a "entidade está sendo prejudicada por um erro praticado pelo Poder Público".



A Tribuna
Quarta-feira, 12 de Agosto de 2009



AVISO À POPULAÇÃO

A **VITAL ENGENHARIA AMBIENTAL S/A**, atual prestadora de serviços de limpeza urbana do Guarujá (Contrato Administrativo nº 066/2007), vem a público comunicar:

- a) Desde o início do seu contrato e até a presente data, a VITAL sempre manteve a integral execução dos serviços contratados, mesmo com os reiterados atrasos e retenções de pagamentos pela Prefeitura do Guarujá;
- b) Durante todo este período, a VITAL manteve os pagamentos dos seus fornecedores e dos salários (além de encargos trabalhistas) dos mais de 500 funcionários vinculados aos serviços executados no Guarujá, mesmo com os reiterados atrasos e retenções de pagamentos pela Prefeitura do Guarujá;
- c) Na presente data, encontra-se em aberto os pagamentos dos serviços executados pela VITAL relativos aos meses de jul/2008 (parte), ago/2008, set/2008, out/2008, nov/2008, mar/2009, abr/2009, mai/2009 e jun/2009, que somados ultrapassam a quantia de R\$ 21.000.000,00;
- d) Ao longo de todo o ano de 2009, a VITAL enviou uma série de Cartas à Prefeitura questionando a retenção dos pagamentos e buscando estabelecer um diálogo entre as partes visando a solução do problema, mas a Prefeitura ignorou tais cartas;
- e) Recentemente, a Prefeitura vem veiculando informações na mídia de que existe suspeitas em relação ao contrato da VITAL, o que, na sua ótica, justificaria a retenção dos pagamentos. Ocorre que tais argumentos foram apreciados pela justiça e, após os esclarecimentos oferecidos pela VITAL, a liminar inicialmente deferida foi cassada (decisão proferida no dia 06/08/2009 e veiculada pelo Diário da Justiça eletrônico datado de 11/08/2009);
- f) Na última segunda-feira (10/08/2009), a VITAL, mais uma vez, enviou para a Prefeitura uma carta questionando se, diante da decisão judicial que cassou a liminar, haveria alguma mudança em relação à retenção dos pagamentos devidos à VITAL. A prefeitura, mais uma vez, ignorou esta carta;
- g) Diante deste impasse, não é possível que a VITAL permaneça indefinidamente suportando os custos de execução dos serviços, sem receber pela remuneração que lhe é devida.

Diante disto tudo, a VITAL vem comunicar à população do Guarujá que, caso os pagamentos não sejam normalizados, alguns dos serviços executados pela VITAL serão suspensos (art. 78, inciso XV, da Lei Federal nº 8.666/93) a partir das 00h01min (primeiro minuto) do dia 16.08.2009 (domingo).

- Serviços que serão mantidos:

1. coleta de resíduos sólidos domiciliares e comerciais, executado de forma tradicional e mecanizada, com o emprego de caminhões compactadores



A Tribuna
Quarta-feira, 12 de Agosto de 2009

dotados de sistema de elevação de contêineres de PEAD, sistema de elevação de contêineres metálicos, e sistema de rastreamento por satélite com fiscalização eletrônica via internet;

2. coleta e transporte de resíduos sólidos de serviços de saúde;
3. tratamento e destinação de resíduos sólidos de serviços de saúde;
4. locação, operação e manutenção de pátio de carga licenciado, incluindo carga e transporte dos resíduos sólidos domiciliares e comerciais, desde o aterro do saco do funil até o local de destino final indicado pela prefeitura.

- Serviços que serão suspensos:

- I. coleta seletiva c/ caminhões compactadores e sistema de elevação de contêineres de PEAD;
- II. serviços de implantação, higienização, manutenção e reposição de contêineres e papeleiras de PEAD;
- III. serviços de implantação, manutenção e reposição de contêineres metálicos de 5m³;
- IV. serviços de varrição manual em vias e logradouros públicos e feiras-livres;
- V. disponibilização de equipe para execução de serviços complementares de limpeza pública ai incluindo os serviços de varrição manual de calçadões e praças públicas, limpeza manual e mecanizada de praias, limpeza de áreas inacessíveis aos veículos de coleta, limpeza de caixas de bocas de lobo, capina manual, capina em vias pavimentadas (pavimento asfáltico ou poliédrico) com o emprego de capinadeira mecânica, pintura de meios fios e bases de postes, limpeza de valas e galerias a céu aberto;
- VI. disponibilização de equipe para execução de serviços de manutenção de áreas verdes de parques e jardins, ai incluídos os serviços de podas de árvores, supressão ou retirada de árvores, plantio de mudas ornamentais, plantios de árvores e roçada manual com o emprego de roçadeiras costais em superfícies gramadas;
- VII. lavagem de feiras-livres, vias, praças, calçadões e logradouros-públicos;
- VIII. remoção manual de entulhos e materiais diversos;
- IX. remoção mecanizada de entulhos e materiais diversos;
- X. transporte por via marítima dos resíduos sólidos domiciliares de locais de difícil acesso ao caminhão coletor, com a utilização de embarcação.

Esta suspensão parcial é um último e derradeiro esforço da VITAL em garantir um mínimo de execução dos serviços contratados. Contudo, se a retenção dos pagamentos persistir por mais tempo, a VITAL será obrigada a realizar a suspensão total dos seus serviços.

Em qualquer hipótese, com a normalização dos pagamentos, a VITAL procederá ao imediato reinício da execução dos serviços suspensos.



OPERAÇÃO. Debilitado, o mamífero foi encontrado na orla da Aviação e encaminhado para o Centro de Reabilitação em Guarujá

Lobo-marinho é resgatado em PG

PEDRO CUNHA

DA REDAÇÃO

O aparecimento de um lobo-marinho subantártico jovem ontem, pela manhã, na Praia da Aviação, em Praia Grande, mobilizou autoridades e especialistas. Debilitado, o mamífero foi levado para o Centro de Reabilitação de Animais Marinhos (Cram-Reviva), na Ilha dos Arvoredos, em Guarujá. Para moradores e turistas, a operação se tornou um espetáculo à beira-mar inesperado, em meio ao clima chuvoso.

Por volta das 7h30, homens do Corpo de Bombeiros informaram à Guarda Costeira do Município que um lobo-marinho havia aparecido na altura do Bairro Aviação. O grupamento foi ao local para isolar o animal com cavaletes e faixas, comunicando paralelamente a Guarda Ambiental do ocorrido. "Fizemos contato com o Ibama, que acionou a equipe do Cram-Reviva", explicou o encarregado pelas duas corporações praiagrandenses, Delfo Monsalvo.

Ao chegar ao local, a veterinária do Cram-Reviva Andréa Maranhão verificou que o lobo-marinho estava com dispnéia (dificuldade respiratória) e inanição. Conforme a especialista, o animal que deveria pesar cerca de 100 kg estava com aproximadamente 60 kg. Enfraquecido pelas condições avessas no

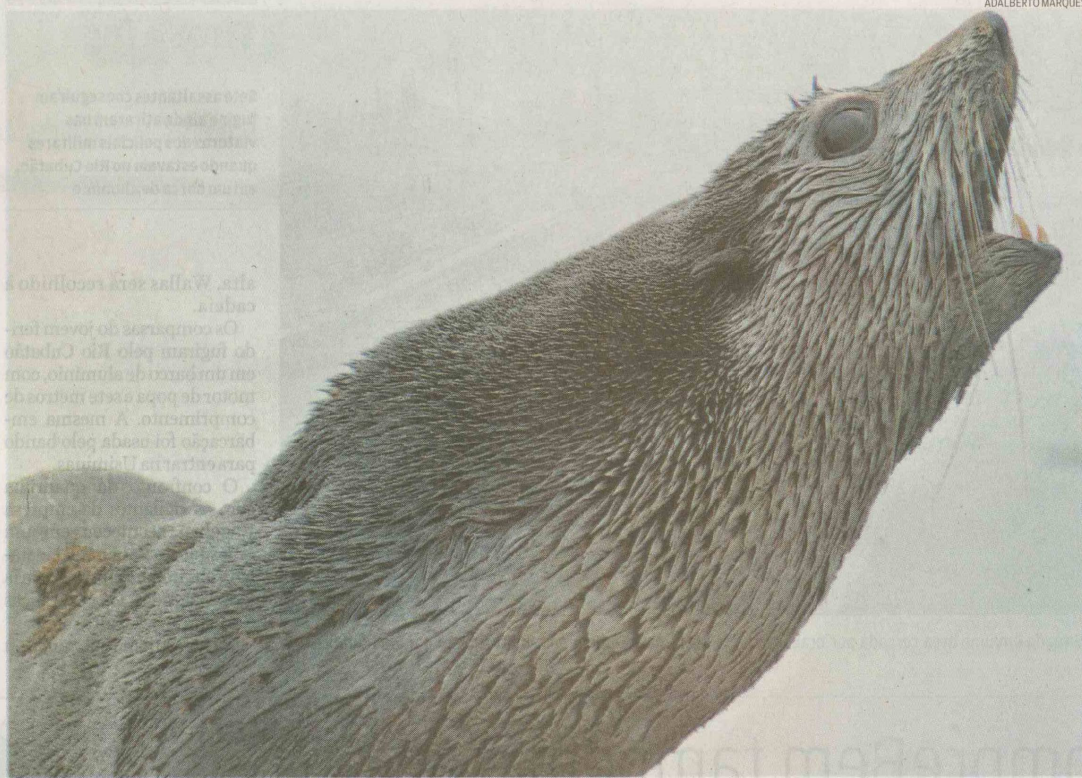

ADALBERTO MARQUES

O lobo-marinho foi isolado para evitar a aproximação de banhistas e, em seguida, colocado numa caixa de plástico e transportado para Guarujá

mar, típicas do inverno, o mamífero não conseguiu se alimentar devidamente e, sem forças, veio parar na praia.

Porém, esmo debilitado, o lo-

bo-marinho reagiu com agressividade à aproximação da equipe do Cram-Reviva, chegando a morder madeiras usadas para conduzi-lo a uma cai-

xa de plástico na qual foi transportado até Guarujá.

Apenas por volta das 10h30, a operação terminou, sob olhares curiosos de moradores e

turistas como Rosa Oliva, que veio do Interior para passar um tempo com as netas e adorou a oportunidade de ver de perto um lobo-marinho. "Ago-



A Tribuna
Quarta-feira, 12 de Agosto de 2009

ra elas querem ir ao aquário para conhecer melhor esse animal. Até eu, que só tinha visto tartaruga na praia, fiquei surpresa”, disse ela.

JUSTIFICATIVA

Segundo Andréa Maranhão, a recuperação do lobo-marinho levará de 7 a 15 dias, o que justifica o seu recolhimento na Ilha dos Arvoredos. “Na nossa sede temos um tanque de 300 mil litros que permite uma reabilitação bem mais tranquila”, comentou a veterinária, ressaltando que a configuração geográfica da orla praiagrandense também tornaria o tratamento no local estressante.

De acordo com a veterinária, o lobo-marinho passará agora por exames complementares e receberá alimentação adequada para poder, em breve, ser devolvido ao mar. “Nessa época, aparecem muitos animais marinhos nas praias da região. No ano passado, houve uma grande ocorrência de pinguins. Este ano, ao contrário, tivemos três lobos-marinhos. Um em Bertioxa, outro em Itanhaém e agora este, em Praia Grande”.

Se alguma pessoa localizar nas praias algum animal marinho, vivo ou morto, pode entrar em contato com o projeto pelo telefone (13) 7807-0948.



Câmara Municipal de Guarujá

ASSESSORIA DE IMPRENSA

O Estado de São Paulo
Quarta-feira, 12 de Agosto de 2009

CRIMINALIDADE

Litoral registra aumento de roubos

São Sebastião lidera crescimento
no norte, com 89% a mais

Clipping Diário

Continua



O Estado de São Paulo
Quarta-feira, 12 de Agosto de 2009

Josmar Jozino
JORNAL DA TARDE

Os roubos aumentaram em 14 das 15 cidades litorâneas de São Paulo no primeiro semestre deste ano, em comparação com igual período de 2008. Para a Polícia Militar, a situação é preocupante no Guarujá e na Praia Grande, na Baixada Santista, por causa da ação intensa de criminosos em áreas urbanas e na orla. No litoral norte, os assaltos cresceram nos quatro municípios. São Sebastião liderou o ranking (89%). Segundo a Polícia Civil, a temporada de sol e os feriados atraíram à região 2 milhões de turistas e também muitos ladrões.

Das 15 cidades, apenas em Cananeia os roubos não aumentaram - permaneceram estáveis. Foram 6 casos no primeiro semestre de 2008 e 6 no mesmo período de 2009. A líder no ranking geral foi Iguape, com 150% de aumento (de 8 para 20 casos). No Guarujá, os roubos passaram de 845 para 1.308 (55%) e na Praia Grande, de 1.533 para 1.846 (20%).

O tenente-coronel Jairo Bonifácio, subcomandante do Comando de Policiamento do Interior-6 (CPI/6), disse que houve um aumento gradual nas ocorrências criminais no litoral sul. O oficial acrescenta, no entanto, que os índices não produziram na comunidade um reflexo negativo, não trouxeram sensação de insegurança. Bonifácio explicou que a Polícia Militar

localmente das pessoas da casa para o trabalho. Com base nesses mapas, reforçamos o policiamento ostensivo, com várias viaturas da Força Tática. Isso traz maior sensação de segurança."

Bonifácio disse ainda que as operações de impacto, realizadas semanalmente nas áreas críticas com apoio de homens e equipamentos dos seis batalhões subordinados ao CPI/6 para prender foragidos e apreender drogas e armas, também dão maior visibilidade à presença da PM na região. "A comunidade está satisfeita com a ação preventiva."

De acordo com o tenente-coronel, no Guarujá os pontos críticos são a orla, o túnel da Vila Zilda e o bairro Morrinhos. Bonifácio ressaltou que o Guarujá e a Praia Grande têm acessos para outras cidades do litoral e, por isso, registram maior concentração de criminosos.

Neste mês, o CPI/6 registrou a prisão de 2.118 pessoas em flagrante na região. Foram apreendidos 497 menores e presos 286 procurados pela Justiça. Na lista de apreensões, há ainda 389 armas de fogo, 407 quilos de drogas - e foram recuperados 920 veículos furtados ou roubados.

SÃO SEBASTIÃO

No litoral norte, São Sebastião foi a campeã em assaltos, com aumento de 99 para 187 casos. O seccional, Múcio Mattos de Alvarenga, afirmou que a temporada em São Sebastião, Ilhabela, Caraguatatuba e Ubatuba foi a melhor dos últimos 16 anos. "As quatro cidades atraíram 2 milhões de turistas. Esse acréscimo de pessoas faz aumentar o número de criminosos e de roubos."

O aumento de turistas que visitam São Sebastião também é a explicação do secretário de Segurança Urbana da cidade, tenente-coronel Vicente Perine Junior. Segundo ele, a população aumenta em 40% na alta temporada. Para solucionar o problema a cidade está intensificando o policiamento da Guarda Civil Municipal. ●

Autoridades culpam acréscimo de turistas com a alta temporada

trabalha com o objetivo de diminuir os índices de criminalidade na região. Para isso, o tenente-coronel conta com o reforço de homens e viaturas da capital, como a Força Tática, uma tropa de elite, além de operações policiais constantes em pontos estratégicos.

O oficial ressaltou que os lugares críticos são áreas comerciais. "Nesses pontos verificamos uma ação mais intensa dos criminosos tanto nas saídas de bancos como em regiões de des-



O Estado de São Paulo
Quarta-feira, 12 de Agosto de 2009

CASOS DE ASSALTO	
● Caraguatatuba 1º sem. 2008: 217 1º sem. 2009: 256 Aumento: 17,97%	1º sem. 2009: 20 Aumento: 150%
● Ilhabela 1º sem. 2008: 31 1º sem. 2009: 47 Aumento: 51,61%	● Ilha Comprida 1º sem. 2008: 10 1º sem. 2009: 23 Aumento: 130%
● São Sebastião 1º sem. 2008: 99 1º sem. 2009: 187 Aumento: 88,88%	● Itanhaém 1º sem. 2008: 278 1º sem. 2009: 318 Aumento: 14,38%
● Ubatuba 1º sem. 2008: 132 1º sem. 2009: 199 Aumento: 50,75%	● Mongaguá 1º sem. 2008: 142 1º sem. 2009: 203 Aumento: 42,95%
● Bertioga 1º sem. 2008: 93 1º sem. 2009: 157 Aumento: 68,81%	● Peruíbe 1º sem. 2008: 149 1º sem. 2009: 240 Aumento: 61,07%
● Cananeia 1º sem. 2008: 6 1º sem. 2009: 6 Aumento: 0	● Praia Grande 1º sem. 2008: 1.533 1º sem. 2009: 1.846 Aumento: 20,41%
● Guarujá 1º sem. 2008: 845 1º sem. 2009: 1.308 Aumento: 54,79%	● Santos 1º sem. 2008: 1.764 1º sem. 2009: 2.200 Aumento: 24,71%
● Iguape 1º sem. 2008: 8	● São Vicente 1º sem. 2008: 1.476 1º sem. 2009: 1.709 Aumento: 15,78%



LOBO-MARINHO VISITA ÁGUAS DA BAIXADA

Um lobo-marinho subantártico jovem apareceu ontem na Praia da Aviação, em Praia Grande, e mobilizou autoridades e especialistas. O mamífero estava debilitado e foi levado para o

Centro de Reabilitação de Animais Marinhos, na Ilha dos Arvoredos, Guarujá. A veterinária do órgão, Andréa Maranhão, verificou que animal estava com dificuldade respiratória e inanição.

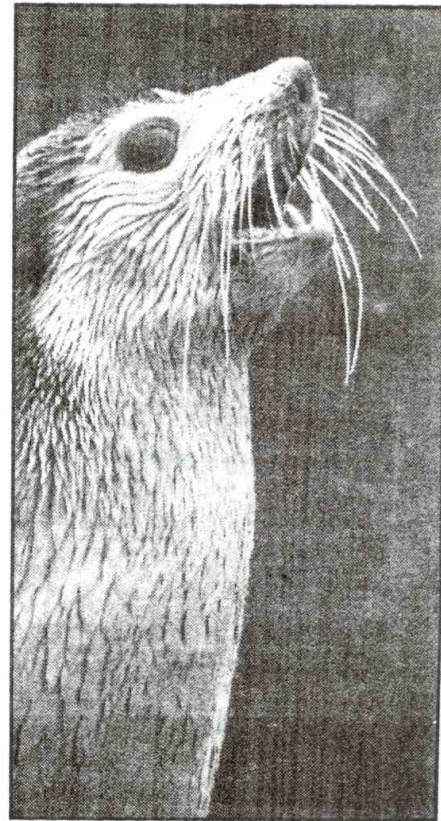

ALBERTUMARQUES

Ele estava bastante fraco



Administrativo

O Colégio Ômega, em Guarujá, está com inscrições abertas para o Curso Profissionalizante Administrativo. Quem levar um agasalho para doação estará isento da taxa de matrícula e do material didático. O curso começa em 28 de agosto e tem duração de 10 meses. O colégio fica na Av. Oswaldo Cruz, 425, Parque Estuário, Vicente de Carvalho. Inf.: 3019-5452 ou 3021-1521.



Palavra de Leitor

Leitor está indignado com as crateras nas vias de Guarujá

Toda vez que o ajudante geral Carlos Roberto do Nascimento, de 35 anos, se dirige para qualquer ponto de Guarujá, ele é obrigado a passar por um forte teste de paciência. O motivo da indignação de Carlos é com relação à imensa quantidade de buracos que estão por diversas vias da Cidade. Segundo ele, a Avenida Tancredo Neves, no Cachoeirinha, é uma das piores. De tanto buraco, foi apelidada pelos moradores de 'peneira'.

"Infelizmente, não é só a Tancredo Neves que está abandonada. É a cidade inteira".

Carlos diz que os primeiros buracos são vistos logo no início da avenida. "São tantos buracos que se tornou quase que impossível

trafegar com segurança. É uma cratera atrás da outra".

Na última semana, Carlos viu em alguns meios de comunicação uma nota da Prefeitura sobre a operação tapa-buraco, afim de amenizar o problema das principais vias. Entretanto, até o momento, ele não viu o serviço ser executado em Guarujá.

"Eles falam que estão com essa operação tapa-buraco, mas você não vê ninguém tapando nada. Não tem mais condições".

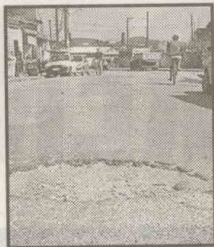

EDISON BARACAL

Av. Tancredo Neves

Como essa é uma das principais vias do Município, principalmente para os turistas que vão para a Enseada, Carlos pede que algo seja feito antes que um acidente aconteça. "O grande perigo é que, ao desviar dos buracos, os motoristas acabam invadindo o outro lado da pista".

Resposta

A Secretaria de Infraestrutura e Desenvolvimento Urbano de Guarujá informou que os serviços da operação tapa-buracos começaram a ser efetuados na Avenida Tancredo Neves nesta segunda.

O órgão espera que, em 60 dias, esses problemas estejam minimizados em toda Cidade.



PLANOS DE SAÚDE

SAIBA ESCOLHER O MELHOR

Índice disponibilizado pela ANS é ferramenta para quem quer aderir ou mudar de operadora

SIMONE QUEIRÓS

Antes de contratar um plano de saúde é importante que você conheça o desempenho desta operadora. Com a portabilidade, vigente desde abril deste

ano, os clientes insatisfeitos podem trocar de plano sem ter que cumprir nova carência. Mas, para isso é importante estar em dia com as mensalidades e pelo menos há dois anos na operadora de origem.

Para saber a quantas anda o plano de saúde ao qual

you quer aderir, uma boa ferramenta é o Índice de Desempenho de Saúde Suplementar (IDSS), divulgado pela Agência Nacional de Saúde (ANS) segunda-feira. Ele está disponível por meio do site www.ans.gov.br, no link do Programa de Qualificação.

O órgão avaliou 1.480 operadoras e constatou que 23% delas, que representam 9 milhões de usuários, tiveram desempenhos considerados ruins ou péssimos, segundo cin-

conotas de 0 a 1.

De acordo com Maria Inês Dolci, coordenadora da Associação Brasileira de Defesa do Consumidor (Pro Teste), quem pretende contratar um plano ou mudar de operadora deve se basear no IDSS. Porém, é preciso verificar cada um dos quatro itens analisados, que foram: qualidade do atendimento nas unidades de saúde, situação econômico-financeira das operadoras, capacidade de estrutura e operação de acor-

do com o número de associados e satisfação dos consumidores.

Entretanto, estes dois últimos quesitos representaram apenas 20% da avaliação. "Por isso, uma empresa pode ter 100% de satisfação, mas ter tido uma nota baixa. Acho que só o cliente, observando cada um dos itens das empresas nas quais está interessado, poderá avaliar se aquela operadora será ou não satisfatória para as necessidades da sua família".

➤ Saiba mais

AValiação DO SEGMENTO MÉDICO HOSPITALAR

Faixa IDSS	Operadoras	Percentual	Beneficiários	Part. no mercado
0,00 a 0,19	270	25%	1.756.655	4,4%
0,20 a 0,39	266	24,7%	7.279.034	18,3%
0,40 a 0,59	334	31%	12.668.449	31,9%
0,60 a 0,79	200	18,6%	17.924.533	45,1%
0,80 a 1,00	8	0,7%	104.087	0,3%



ALGUNS RESULTADOS

Plano de saúde	IDSS*/ avaliação
Associação Policial de Assistência a Saúde da Baixada Santista	0,60 a 0,79 ☺
Intermédica	0,60 a 0,79 ☺
Golden Cross	0,60 a 0,79 ☺
Bradesco Saúde	0,60 a 0,79 ☺
Marítima	0,60 a 0,79 ☺
Porto Seguro	0,60 a 0,79 ☺
Caixa de Assistência dos Funcionários do Banco do Brasil	0,60 a 0,79 ☺
Ana Costa	0,40 a 0,59 ☺
Itália	0,40 a 0,59 ☺
Santa Casa	0,40 a 0,59 ☺
Unimed Santos	0,40 a 0,59 ☺
Petrobras	0,40 a 0,59 ☺
Caixa Beneficente dos Auxiliares do Comércio Cafeeiro de Santos	0,20 a 0,39 ☺
Amil	0,20 a 0,39 ☺
Beneficência Portuguesa	0,20 a 0,39 ☺
Unimed Guarujá	0,00 a 0,19 ☹

Legendas:

0,00 a 0,19 (péssimo)	0,20 a 0,39 (ruim)	0,40 a 0,59 (regular)	0,60 a 0,79 (bom)	0,80 a 1,00 (ótimo)

Fonte: ANS

Clipping Diário

Continua



OPERADORAS FALAM SOBRE RESULTADOS

Três operadoras da Baixada apresentaram conceitos péssimo e ruim. O gerente geral da Unimed Guarujá, Valtemir Anderle, explicou que problemas de informática prejudicaram o envio das informações referentes ao índice que mediu a Atenção à Saúde, que representa o maior peso. "Mas, em compensação, no que mede a satisfação do usuário tivemos 100% de aprovação e no que mede a estrutura e operação, 80%". O presidente da diretoria-executiva da Beneficência, Ademir Pestana, disse que o pior desempenho foi relativo à Atenção à Saúde. "Não temos um programa específico para isso porque temos um número baixo de usuários e os custos seriam muito altos. Mas vamos fazer uma campanha para aumentar isso e implantar esses serviços". O contador da Caixa dos Cafeeiros, Carlos Henrique Soares, explica que a operadora é beneficente, tem cerca de 600 usuários e não tem recebido reclamações. "Diante deste resultado procuraremos melhorar, mas não há queixas".



NÃO ESQUEÇA QUE A DENGUE TÁ AÍ

Clipping Diário

Apesar da gripe suína, os moradores devem manter os cuidados contra o mosquito

FÁBIO LEMOS LOPES

Além de aterrorizar a população com a confirmação diária de novos casos, a gripe suína desvia a atenção de uma outra doença perigosa e que exige atenção constante por parte da população. Um pouco fora de moda esta época do ano, a dengue continua fazendo novas vítimas. O problema assusta ainda mais, já que 2009 registrou o mês de julho mais chuvoso dos últimos anos na Baixada Santista, situação que amplia a possibilidade do surgimento de criadouros do mosquito *Aedes aegypti*.

Até agosto, os municípios da região já confirma-

ram 222 casos, contra 491 nos 12 meses de 2008.

Todas as cidades confirmaram que o trabalho de monitoramento é realizado durante todo o ano. Entre os serviços realizados estão a fiscalização de residência e comércios, além de palestras em escolas e campanhas informativas.

Coincidência ou não, os únicos dois municípios que não registram até o momento nenhum caso este ano multam donos de imóvel residencial ou comercial em que forem encontrados algum foco de dengue. O valor da penalidade varia de acordo com a quantidade de criadouros existentes no local.

Em Mongaguá, a lei foi criada em 2009. Na Cidade,

a infração custa ao bolso do morador até R\$ 720,00. Já em Itanhaém, a lei é de 2007 e a cobrança varia de R\$ 180,00 até R\$ 720,00.

Orientação

O coordenador do Programa de Controle e Prevenção à Dengue de Santos, Marcelo Brenna, afirma que os moradores costumam esquecer um pouco o problema nesta época do ano, por ser um período que registra queda no número de casos. "Os moradores costumam falar para os agentes que agora o problema é outro, não é o assunto do momento. É difícil a pessoa perceber que o combate tem que ocorrer sempre".

Apesar dessa mentalidade, ele afirma que agora é o momento ideal para lutar contra os criadouros. "Agora é o momento de ampliar os cuidados para no verão o mosquito estar em desvantagem".

O que eles acham



"Com certeza as pessoas estão deixando a dengue de lado e se preocupando apenas com a gripe suína. Temos que manter algumas precauções".
Vera Lúcia Garcia da Costa, 59 anos, professora, Encruzilhada, Santos

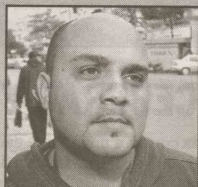

"A gripe suína está preocupando todos na região. Apesar disso, moro em uma casa e tenho o hábito de limpar as calhas para não gerar focos".
Cristiano Marques da Silva, 28 anos, conferente, Bom Retiro, Santos

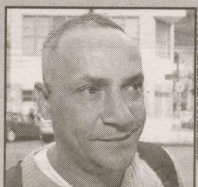

"O brasileiro é assim. Mas, é importante lembrar que a dengue ainda existe e precisamos ter muita atenção".
Pedro de Oliveira Novaes, 48 anos, técnico de telecomunicações, Vila Belmiro, Santos

Veja os números e os cuidados

Casos registrados na Baixada Santista

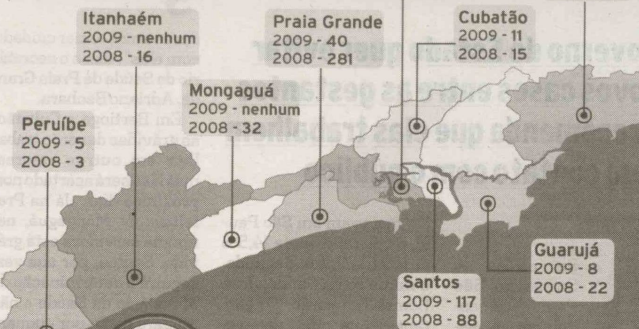

Como combater a dengue



- Não deixe juntar água nos pratinhos das plantas. Uma boa maneira de mantê-los sem larvas é colocar um pouco de areia dentro deles



- Cisternas (reservatório de captação de água), tambores e caixas-d'água devem ficar bem fechados



- Vire as garrafas velhas de cabeça para baixo para que elas não acumulem água



- O lixo deve ser mantido tampado e seco



- Mantenha os ralos limpos, telados ou fechados, e coloque sal, cloro ou creolina



- Escove as calhas com esponja ou vassoura, lave com bastante água e não deixe obstruída



- Elimine pneus que estão fora de uso ou mantenha eles secos e protegidos da chuva



- Efetuar tratamento adequado das piscinas, observando a correta dosagem de cloro



VICENTE DE CARVALHO

MENOR DE 14 ANOS ADMITE 10 CRIMES

Detido com outro adolescente após roubo a supermercado, o garoto disse que age há 5 meses

AMANDA BARBIERI

Dois menores, de 14 e 17 anos foram detidos ontem, acusados de render um policial militar à paisana, que fazia compras em um supermercado no Pae Cará, Vicente de Carvalho, e fugir, levando dinheiro e a arma da vítima. O garoto mais novo confessou o assalto e outros oito roubos, além de um furto, que vem praticando desde março.

O assalto aconteceu ontem por volta das 10h30 em um supermercado localizado na Avenida Santos Dumont.

Segundo o garoto de 14 anos, primeiro um homem armado que estava na loja,

posteriormente identificado como um policial militar, foi rendido e teve o revólver roubado pelos dois adolescentes.

Em seguida, de acordo com o boletim de ocorrência registrado no 2º DP, um marginal armado, posteriormente identificado como o adolescente de 17 anos, se dirigiu ao caixa e mandou que a funcionária o abrisse. Enquanto pegava o dinheiro, ele passava o revólver para o comparsa, apontado como o menor de 14 anos.

Em seguida, fugiram em bicicletas. Além dos dois, uma das funcionárias afirmou que mais três estavam envolvidos na ação.

A Polícia Militar foi acionada e se dirigiu ao local

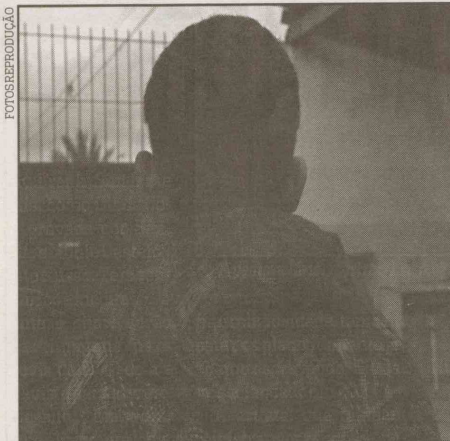

FOTOREPRODUÇÃO

O jovem foi detido em flagrante por roubo a um supermercado

onde os marginais teriam seguido: Favela da Aldeia.

Quando chegaram na Rua 15 de Novembro, os policiais viram quatro suspeitos que tentavam fugir.

O menor de 14 anos jogou uma mochila do chão, onde havia R\$ 138,55. Já o garoto de 17 anos abandonou um revólver 38. Os

dois foram detidos. Levados ao 2º DP, os jovens foram reconhecidos pelas vítimas como os autores do assalto.

Confessou

Após ser apreendido, o adolescente de 14 anos confessou que além deste assalto, cometeu outros oi-

Acreditamos que eles e outros dois rapazes presos em um assalto a uma financeira, semana passada, façam parte da mesma quadrilha. Tirando-os de circulação, o comércio de Vicente de Carvalho ficará mais tranquilo.

O delegado Josias Teixeira de Souza

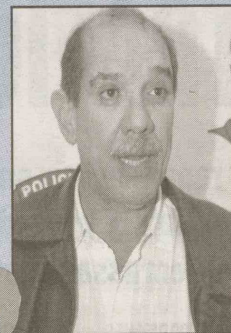

to roubos e um furto (veja quadro abaixo).

Com detalhes, ele contou à polícia que, em março, começou a praticar roubos. E que, após juntar um dinheiro, comprou um "oitão" (revólver calibre 38) pela quantia de R\$ 500,00 de um desconhecido.

Em suas declarações, ele cita detalhes sobre como age durante os crimes. Disse, por exemplo, que mantém o "revólver cheio

de balas" e explicou por que gosta de usá-lo. "É legal, porque quando você aponta o cano para a cabeça das pessoas elas olham para a arma e conseguem ver que está carregada. Aí sabem que se puxar o gatilho vão morrer".

Falou ainda sobre a reação das vítimas. Em um dos crimes, lembrou que "as mulheres ficaram apavoradas e acharam que iam morrer".



Expresso Popular
Quarta-feira, 12 de Agosto de 2009

Veja os delitos que o adolescente admitiu

UNIBANCO

Ele e comparsas renderam e roubaram a arma do segurança da agência. Pegaram o dinheiro do caixa. O menor derrubou sua arma.

PONTO CERTO

Utilizando um revólver que comprou por R\$ 500,00, ele invadiu a loja sozinho. Roubou o dinheiro do caixa após apontar a arma para a cabeça da funcionária.

LOJA DE ROUPAS

Com seu irmão gêmeo, armado com o revólver, anunciou o assalto no caixa. Sempre apontando a arma para a cabeça da funcionária, pegou cerca de R\$ 70,00, e fugiu.

CAMELÓDROMO

Furtou cinco camisetas e três bermudas de um box.

LOTÉRICA

Com o revólver carregado, invadiu uma lotérica com dois comparsas, um deles armado com faca. Após anunciar o assalto, o adolescente foi até a porta render os clientes e viu uma viatura da Força Tática se aproximar em alta velocidade. Avisou os outros marginais e todos fugiram, sem nada levar.

EXTRA ELETRO

Também com o apoio de dois colegas, o garoto invadiu a loja,

armado. Conseguiram roubar dois celulares e três câmeras digitais. Só levaram isso porque não puderam abrir o armário onde estavam muitas mercadorias. Então, pegaram apenas o que estava à mão, segundo contou. Disse que muita gente foi rendida.

MERCADINHO

Ele conta que anunciou o assalto, mencionando estar armado, e roubou cerca de R\$ 70,00. Relata ainda que as mulheres ficaram apavoradas, gritando, e acharam que iriam morrer. Mas, conforme as vítimas que o reconheceram ontem, ele agiu armado e levou R\$ 350,00.

LOJA DE PRODUTOS RELIGIOSOS

Sozinho, simulando estar armado, ameaçou todo mundo de morte e roubou o dinheiro. Não se lembra o valor.

SAIDINHA DE BANCO

Afirma que, acompanhado do irmão, ficou na porta do Banco Bradesco "filmando uma mulher que tirou dinheiro". Assim que ela saiu, eles a seguiram até que chegaram a uma rua deserta. Ele descreveu que ficou fácil e foi só puxar a bolsa, onde havia R\$ 350,00, dinheiro que os irmãos dividiram.

"ELE AGE COM ARMA MUNICIADA E ENGATILHADA"

O escrivão Marcos Victor, que ouviu as declarações do adolescente, ficou chocado com o que o garoto de apenas 14 anos contou. "Ele age com a arma municada e engatilhada, apontada para a cabeça das pessoas. Basta encostar o dedo e, mesmo que ele não queira, ela dispara", ressaltou.

Segundo o policial, o garoto provavelmente convive com a violência. "Tem contato com marginais que vendem ou dão as armas a ele. Nessa idade, de-



O policial civil explicou o risco de o revólver disparar

ve assistir a filmes que enaltecem a ação de criminosos e acha que são he-

róis. Começa abordando mulheres e passa a render seguranças armados".

Cadeia

Outra resposta do garoto que chamou a atenção do policial foi a que ele deu no momento em que foi questionado sobre o castigo que merecia. "Respondeu assim: 'mereço ir para a cadeia, já fiz crimes demais. Mas, sou menor e não vou preso'. Ele sabe que não pode ir para a cadeia".

De acordo com o investigador-chefe Carlos Alberto Guimarães, ele e o outro adolescente foram levados ao 1º DP, onde ficarão à disposição da justiça.

"Dizia que se me mexesse, estourava minha cabeça"

Dois funcionários do Unibanco estiveram ontem no 2º DP e reconheceram o menor de 14 anos como um dos autores do roubo, ocorrido dia 4.

Na ocasião, três menores, dois armados, invadi-

ram a agência, na Avenida Santos Dumont. O segurança foi rendido e perdeu a arma para um dos marginais, apontado como o menor de 14 anos.

"O garoto apontava a arma para mim e dizia que se

eu me mexesse estourava minha cabeça", lembrou a vítima.

Um outro comparsa teria seguido para o caixa, onde ordenou que o funcionário entregasse o dinheiro. "Estava com a arma en-

gatilhada e, quando abaixou para pegar o dinheiro, o revólver disparou", contou o funcionário.

Depois, os três fugiram e abandonaram 85% do valor em uma lixeira, além de um revólver.